



# Guarnecidos y enlucidos



1974

Wall and ceiling finished with gypsum. Design

## 1. Ambito de aplicación

Revestimientos contínuos, con pasta de yeso, de paredes y techos en interiores.

## 2. Información previa

### De proyecto

Naturaleza de la superficie a revestir.  
Acabado de la pared o techo.  
Uso del local.

## 3. Criterio de diseño

No se revestirán con yeso las paredes y techos de locales en los que esté prevista una humedad relativa habitual superior al 70 %, ni en aquellos que frecuentemente hayan de ser salpicados por el agua, como consecuencia de la actividad desarrollada.

Las superficies de acero que hayan de ser revestidas con yeso, se forrarán previamente con una superficie cerámica. Los techos de forjado con vigueta de acero, llevarán protegida el ala inferior del perfil con piezas cerámicas o de cemento según NTE-EAF Estructuras de Acero. Forjados.

Las superficies de hormigón realizadas con encofrado metálico se harán rugosas salpicándolas con mortero 1:3 de cemento, rayándolas o picándolas con martillina.

Cuando el revestimiento de yeso deba tener un espesor superior a 15 mm, se realizará por capas sucesivas que no superen este espesor. Será necesario, en este caso, que la capa anterior a la que se va a realizar, tenga consistencia suficiente para no desprenderse al aplicar esta última y presente una superficie rayada.

### Especificación

### Símbolo

### Aplicación

**RPG- 8 Tendido de yeso en paredes**



Se utilizará para revestir superficies cerámicas o de hormigón, en paredes, cuando su terminación deba realizarse con pinturas rugosas, papel de poco cuerpo o acabado de análogo poder cubriente.

**RPG- 9 Tendido de yeso en techos**



Se utilizará para revestir superficies cerámicas o de hormigón, en techos, cuando su terminación deba realizarse con pinturas rugosas, papel de poco cuerpo, o acabado de análogo poder cubriente.

**RPG-10 Guarnecido de yeso en paredes**



Se utilizará para revestir superficies cerámicas o de hormigón, en paredes, cuando su terminación deba realizarse con papel grueso, corcho, plásticos, revestimientos textiles o acabado de análogo poder cubriente o cuando el guarnecido deba servir de base a un enlucido.

**RPG-11 Guarnecido de yeso en techos**



Se utilizará para revestir superficies cerámicas o de hormigón, en techos, cuando su terminación deba realizarse con papel grueso, corcho, plásticos, revestimientos textiles o acabado de análogo poder cubriente o cuando el guarnecido deba servir de base a un enlucido.

**RPG-12 Enlucido de yeso en paredes**



Se utilizará para revestir superficies previamente guarnecidas o enfoscadas fratasadas, en paredes, cuando su terminación deba realizarse con pinturas lisas o acabado de análogo poder cubriente.

**RPG-13 Enlucido de yeso en techos**



Se utilizará para revestir superficies previamente guarnecidas o enfoscadas fratasadas, en techos, cuando su terminación deba realizarse con pinturas lisas o acabado de análogo poder cubriente.

**RPG-14 Guardavivos colocado**



Se utilizará para la protección de aristas verticales de esquina.

## 4. Planos de obra

Escala

**RPG Plantas**

Se representarán por su símbolo, en las plantas generales del edificio, todos los revestimientos con yeso, en paredes y techos, así como los guardavivos.

1:100

**RPG Detalles**

Se representarán gráficamente todos los detalles de elementos para los cuales no se haya adoptado o no exista especificación NTE.

1:20

## 5. Esquema

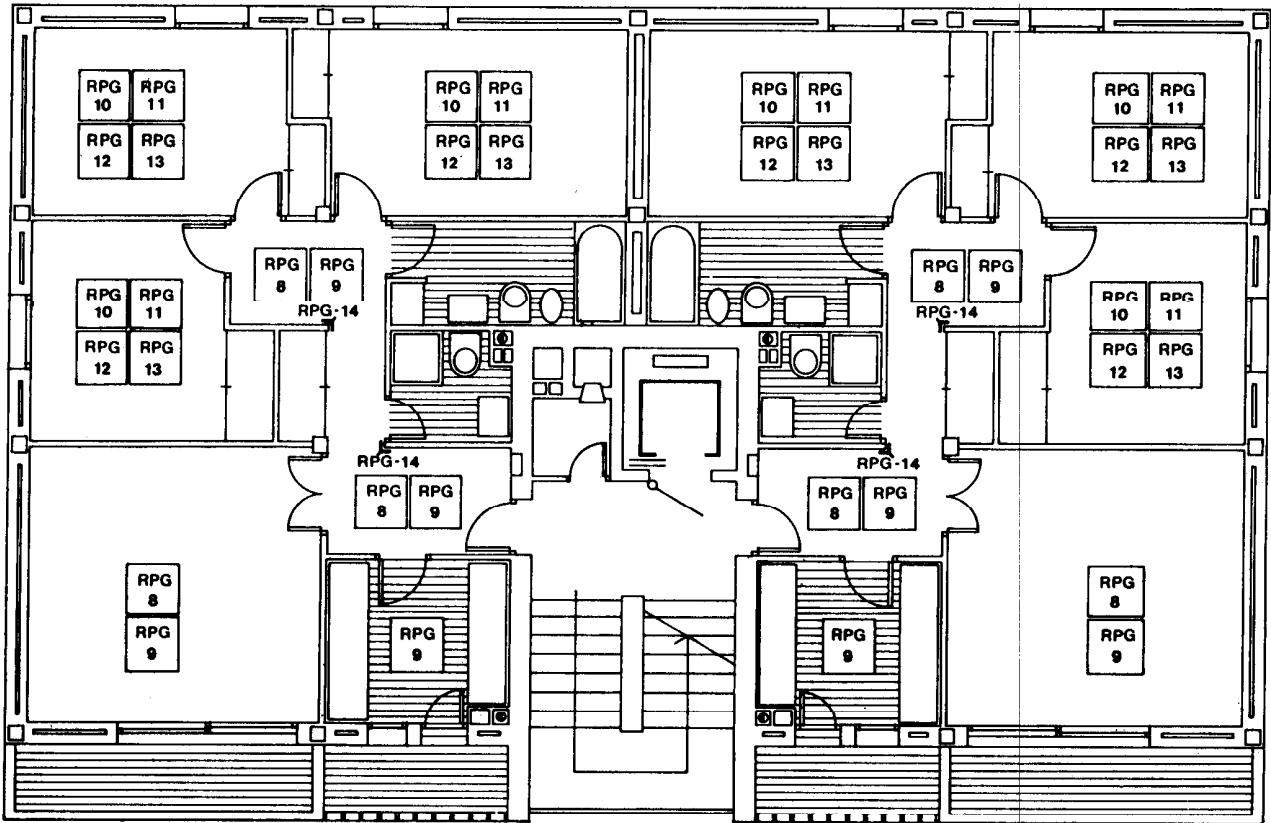

Planta

# Guarnecidos y enlucidos

Wall and ceiling finished with gypsum.  
Construcción



1974

## 1. Especificaciones

### RPG-1 Yeso Y-12

Se ajustará a las condiciones fijadas para el yeso designado Y-12 en el Pliego General de Condiciones para la Recepción de Yesos y Escayolas en las Obras de Construcción.

### RPG-2 Yeso Y-20

Se ajustará a las condiciones fijadas para el yeso designado Y-20 en el Pliego General de Condiciones para la Recepción de Yesos y Escayolas en las Obras de Construcción.

### RPG-3 Yeso Y-25 F

Se ajustará a las condiciones fijadas para el yeso designado Y-25 F en el Pliego General de Condiciones para la Recepción de Yesos y Escayolas en las Obras de Construcción.

### RPG-4 Guardavivos

De chapa de acero galvanizada. Espesor 0,6 mm. Longitud 2 m. Su sección estará formada por un cuerpo central, que forma el vivo de chapa lisa y dos bandas laterales de la misma chapa, perforada o desplegada 30 mm a uno y otro lado.

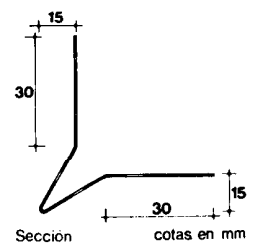
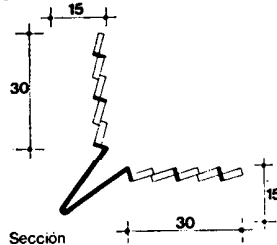

### RPG-5 Pasta de Yeso Y-12

RPG-1 Yeso Y-12 en proporción de 850 kg para 1 m<sup>3</sup> de pasta. Para la confección de la pasta a mano, se pondrá el agua en primer lugar en un recipiente estanco y fácilmente manejable. Sobre ésta se espolvoreará el yeso y a continuación se batirá la mezcla hasta conseguir una pasta homogénea.

EFH-3 Agua, en proporción de 600 l para 1 m<sup>3</sup> de pasta, a temperatura no inferior a 5° C.

Se limpiarán todos los útiles antes de cada nuevo amasado. Cuando la pasta vaya a ser colocada proyectándola sobre la pared o techo con medios mecánicos, se admite la incorporación de un aditivo plastificante y/o controlador del fraguado, siempre que se justifique mediante los oportunos ensayos que la sustancia agregada en las proporciones previstas produce el resultado deseado sin efectos perjudiciales.

### RPG-6 Pasta de Yeso Y-20

RPG-2 Yeso Y-20 en proporción de 850 kg para 1 m<sup>3</sup> de pasta. Para la confección de la pasta a mano, se pondrá el agua en primer lugar en un recipiente estanco y fácilmente manejable. Sobre ésta se espolvoreará el yeso y a continuación se batirá la mezcla hasta conseguir una pasta homogénea.

EFH-3 Agua, en proporción de 600 l para 1 m<sup>3</sup> de pasta, a temperatura no inferior a 5° C.

Se limpiarán todos los útiles antes de cada nuevo amasado. Cuando la pasta vaya a ser colocada proyectándola sobre la pared o techo con medios mecánicos, se admite la incorporación de un aditivo plastificante y/o controlador del fraguado, siempre que se justifique mediante los oportunos ensayos que la sustancia agregada en las proporciones previstas produce el resultado deseado sin efectos perjudiciales.

### RPG-7 Pasta de Yeso Y-25 F

RPG-3 Yeso Y-25 F en proporción de 810 kg para 1 m<sup>3</sup> de pasta. Para la confección de la pasta a mano, se pondrá el agua en primer lugar en un recipiente estanco y fácilmente manejable. Sobre éste se espolvoreará el yeso y a continuación se batirá la mezcla hasta conseguir una pasta homogénea.

EFH-3 Agua, en proporción de 650 l para 1 m<sup>3</sup> de pasta, a temperatura no inferior a 5° C.

## RPG-8 Tendido de yeso en paredes

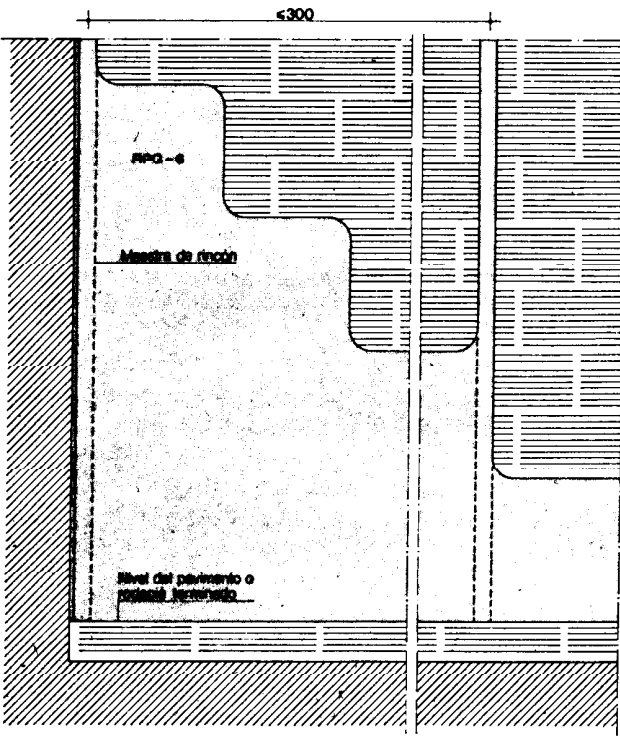

Pared

cotas en cm

## RPG-6 Pasta de yeso Y-20.

Se utilizará inmediatamente después de su amasado, sin posterior adición de agua. Antes de comenzar los trabajos, se limpiará y humedecerá la superficie que se va a revestir. No se realizará el tendido cuando la temperatura ambiente en el lugar de utilización de la pasta sea inferior a 5° C. En las aristas verticales de esquina se colocarán guardavivos.

En los rincones, esquinas y guarniciones de huecos se dispondrán maestras verticales formadas por bandas de yeso de 15 mm de espesor. La distancia horizontal entre maestras de un mismo paño no será superior a 3 m, para lo cual se situarán maestras intermedias cuando sea necesario.

Las caras vistas de las maestras de un paño, estarán contenidas en un mismo plano vertical. A continuación se extenderá la pasta entre maestras, apretándola contra la superficie, hasta enrasar con ellas.

Antes del final de fraguado, se dará un último repaso con pasta de yeso pasado por el tamiz de 0,2 mm, (UNE-7050).

La superficie resultante será plana, vertical y estará exenta de coqueras.

El espesor del tendido será de 15 mm.

El tendido se cortará en las juntas estructurales del edificio y a nivel de pavimento terminado o línea superior del rodapié, según que éste se reciba o no sobre el revestimiento de yeso.

Antes de revestir de yeso la superficie, deberá estar terminada la cubierta del edificio o tener al menos tres forjados sobre la planta en que se ha de realizar el tendido.

Previamente al revestido, se habrán recibido los cercos de puertas y ventanas, terminado los trabajos de escayola y repasado la pared, tapando los desperfectos que pudiera haber.

Los muros exteriores deberán estar terminados, incluso revestido exterior si lo lleva, antes de realizar el tendido de yeso.

Se evitarán los golpes o vibraciones que puedan afectar a la pasta durante su período de fraguado.

## RPG-9 Tendido de yeso en techos

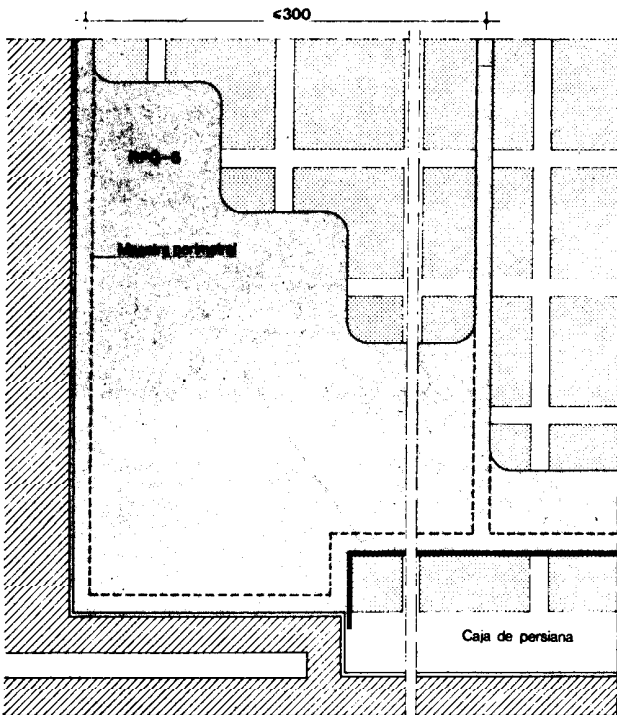

Techo

cotas en cm

## RPG-6 Pasta de yeso Y-20.

Se utilizará inmediatamente después de su amasado, sin posterior adición de agua.

Antes de comenzar los trabajos, se limpiará y humedecerá la superficie que se va a revestir.

No se realizará el tendido cuando la temperatura ambiente en el lugar de utilización de la pasta sea inferior a 5° C.

Se realizará un maestreado en todo el perímetro del paño formado por bandas de yeso de 15 mm de espesor. La distancia horizontal entre maestras de un mismo paño, no será superior a 3 m, para lo cual se situarán maestras intermedias cuando sea necesario.

Las caras vistas de las maestras de un paño estarán contenidas en un mismo plano.

A continuación se extenderá la pasta entre maestras, apretándola contra la superficie, hasta enrasar con ellas.

Antes del final de fraguado, se dará un último repaso con pasta de yeso, pasado por el tamiz de 0,2 mm. (UNE-7050).

La superficie resultante será plana y estará exenta de coqueras.

El espesor del tendido será de 15 mm.

El tendido se cortará en las juntas estructurales del edificio.

Antes de revestir de yeso la superficie, deberá estar terminada la cubierta del edificio o tener al menos tres forjados sobre la planta en que se ha de realizar el tendido.

Previamente al revestido, se habrán recibido los ganchos, terminado los trabajos de escayola y repasado el techo, tapando los desperfectos que pudiera haber.

Los muros exteriores deberán estar terminados, incluso revestido exterior si lo lleva, antes de realizar el tendido de yeso.

# Guarnecidos y enlucidos

Wall and ceiling finished with gypsum.  
Construction



**RPG**

**3**

**1974**

## RPG-10 Guarnecido de yeso en paredes

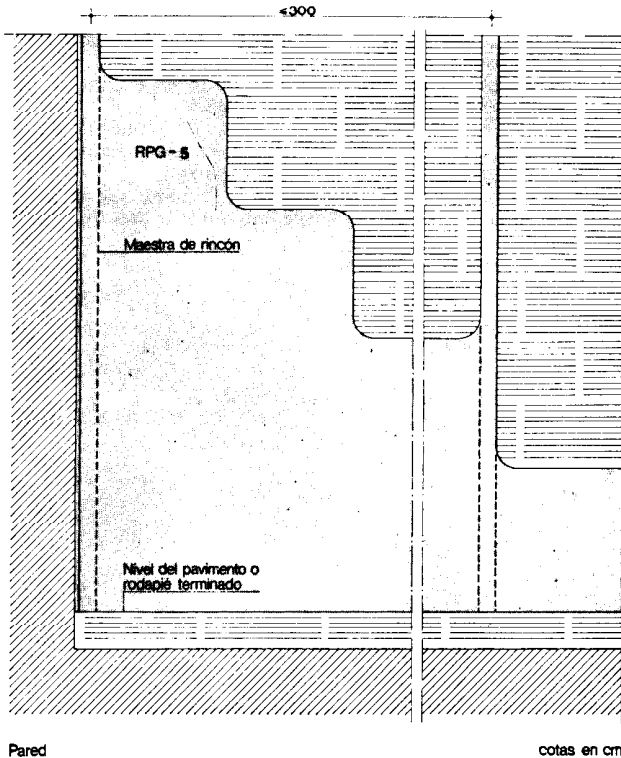

## RPG-11 Guarnecido de yeso en techos

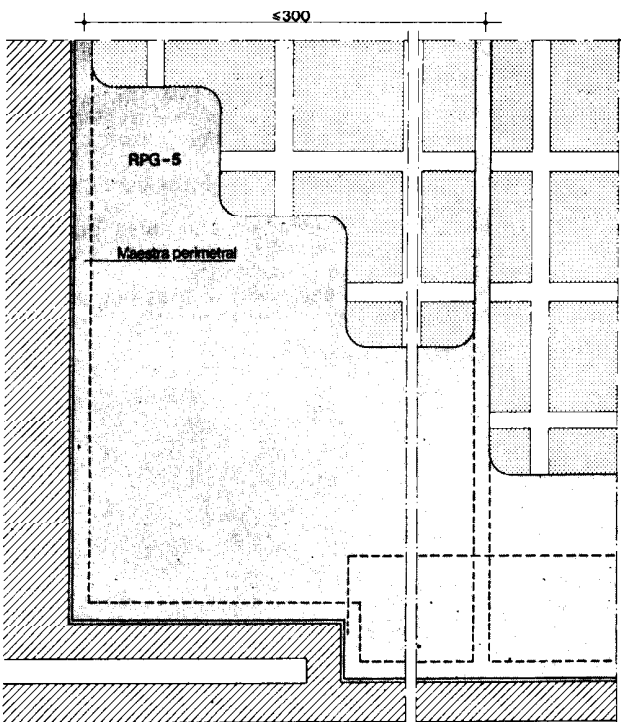

## RPG-5 Pasta de yeso Y-12.

Se utilizará inmediatamente después de su amasado, sin posterior adición de agua.

Antes de comenzar los trabajos, se limpiará y humedecerá la superficie que se va a revestir.

No se realizará el guarnecido, cuando la temperatura ambiente en el lugar de utilización de la pasta sea inferior a 5°C.

En las aristas verticales de esquina se colocarán guardavivos.

En los rincones, esquinas y guarniciones de huecos se dispondrán maestras verticales formadas por bandas de yeso de 12 mm de espesor. La distancia horizontal entre maestras de un mismo paño no será superior a 3 m, para lo cual se situarán maestras intermedias cuando sea necesario.

Las caras vistas de las maestras de un paño estarán contenidas en un mismo plano vertical. A continuación se extenderá la pasta entre maestras, apretándola contra la superficie, hasta enrasar con ellas.

La superficie resultante será plana, vertical y estará exenta de coqueras.

El espesor del guarnecido será de 12 mm.

El guarnecido se cortará en las juntas estructurales del edificio y a nivel del pavimento terminado o línea superior del rodapié, según que éste se reciba o no sobre el revestimiento de yeso.

Antes de revestir de yeso la superficie, deberá estar terminada la cubierta del edificio o tener al menos tres forjados sobre la planta en que se ha de realizar el guarnecido.

Previamente al revestido, se habrán recibido los cercos de puertas y ventanas y repasado la pared, tapando los desperfectos que pudiera haber.

Los muros exteriores deberán estar terminados, incluso revestido exterior si lo lleva, antes de realizar el guarnecido de yeso.

Se evitarán los golpes o vibraciones que puedan afectar a la pasta durante su período de fraguado.

## RPG-5 Pasta de yeso Y-12

Se utilizará inmediatamente después de su amasado, sin posterior adición de agua.

Antes de comenzar los trabajos se limpiará y humedecerá la superficie que se va a revestir.

No se realizará el guarnecido cuando la temperatura ambiente, en el lugar de utilización de la pasta, sea inferior a 5° C.

Se realizará un maestreado en todo el perímetro del paño formado por bandas de yeso de 12 mm de espesor. La distancia horizontal entre maestras de un mismo paño no será superior a 3 m, para lo cual se situarán maestras intermedias cuando sea necesario.

Las caras vistas de las maestras de un paño estarán contenidas en un mismo plano.

A continuación se extenderá la pasta entre maestras, apretándola contra la superficie, hasta enrasar con ellas.

La superficie resultante será plana y estará exenta de coqueras.

El espesor del guarnecido será de 12 mm.

El guarnecido se cortará en las juntas estructurales de edificio.

Antes de revestir de yeso la superficie, deberá estar terminada la cubierta del edificio o tener al menos tres forjados sobre la planta en que se ha de realizar el guarnecido.

Previamente al revestido, se habrán recibido los ganchos y repasado el techo, tapando los desperfectos que pudiera haber.

Los muros exteriores deberán estar terminados, incluso revestido exterior, si lo lleva, antes de realizar el guarnecido de yeso.

Se evitarán los golpes o vibraciones que puedan

## RPG-12 Enlucido de yeso en paredes

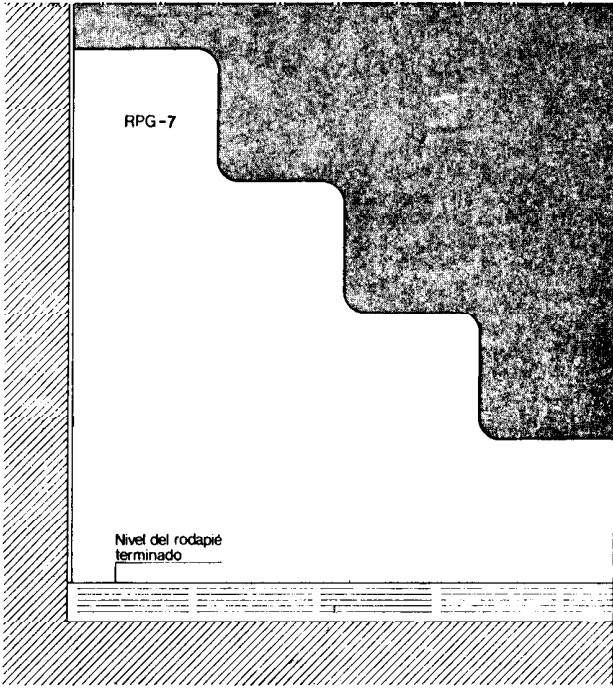

Pared

## RPG-13 Enlucido de yeso en techos

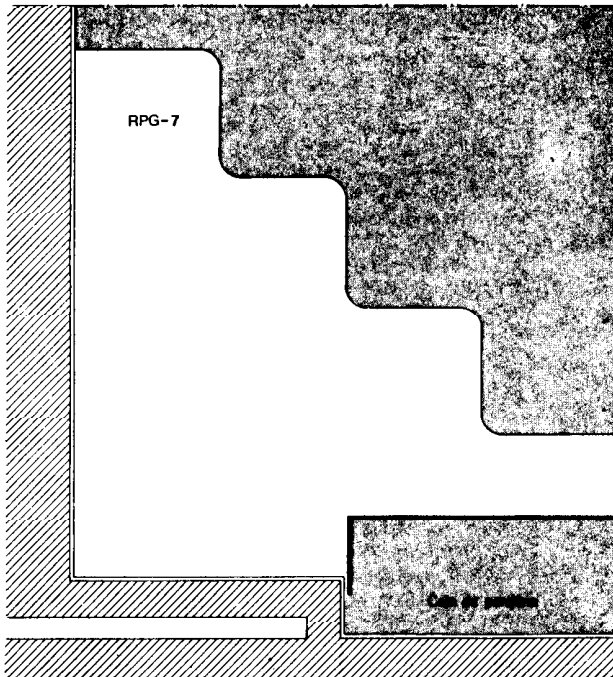

Techo

### RPG-7 Pasta de yeso Y-25 F.

Se utilizará inmediatamente después de su amasado sin posterior adición de agua.

El guarnecido o enfoscado sobre el que se va a aplicar el enlucido deberá estar fraguado y tener consistencia suficiente para no desprenderse al aplicar éste. La superficie del guarnecido deberá estar, además, rayada. Antes de comenzar los trabajos se limpiarán las superficies que se van a revestir.

No se realizará el enlucido cuando la temperatura ambiente en el lugar de utilización de la pasta sea inferior a 5° C.

La pasta se extenderá apretándola contra la superficie hasta conseguir un espesor de 3 mm.

La superficie quedará plana, lisa y exenta de coqueas y resaltos.

El enlucido se cortará en las juntas estructurales del edificio y a nivel del rodapié.

Los encuentros del enlucido con el rodapié, cajas y otros elementos recibidos en la pared deberán quedar perfectamente perfilados.

Se evitarán los golpes o vibraciones que puedan afectar al yeso durante su período de fraguado.

### RPG-7 Pasta de yeso Y-25 F.

Se utilizará inmediatamente después de su amasado sin posterior adición de agua.

El guarnecido o enfoscado sobre el que se va a aplicar el enlucido, deberá estar fraguado y tener consistencia suficiente para no desprenderse al aplicar éste. La superficie del guarnecido deberá estar, además, rayada. Antes de comenzar los trabajos se limpiarán las superficies que se van a revestir.

No se realizará el enlucido cuando la temperatura ambiente en el lugar de utilización de la pasta, sea inferior a 5° C.

La pasta, se extenderá apretándola contra la superficie hasta conseguir un espesor de 3 mm.

La superficie quedará plana, lisa y exenta de coqueas y resaltos.

El enlucido se cortará en las juntas estructurales del edificio.

Los encuentros del enlucido con cajas, ganchos y otros elementos recibidos en el techo, deberán quedar perfectamente perfilados.

Se evitarán los golpes o vibraciones que puedan afectar al yeso durante su período de fraguado.

# Guarnecidos y enlucidos

Wall and ceiling finished with gypsum.  
Construction



**RPG**

4

1974

## RPG-14 Guardavivos colocado

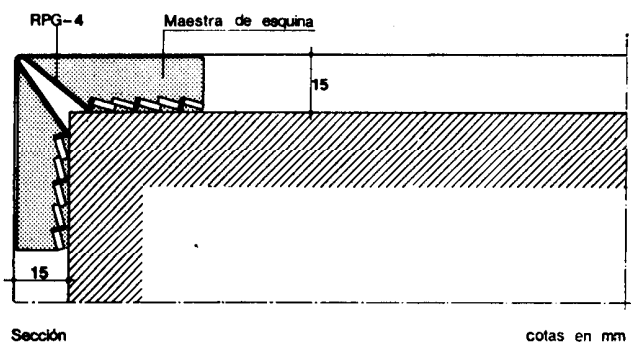

## RPG-4 Guardavivos.

Se recibirá a partir del nivel del rodapié aplomándolo y punteando con pasta de yeso, la parte desplegada o perforada del guardavivos.

Colocado el guardavivos, se dispondrá una maestra a cada uno de sus lados, de manera que su cara vista quede en el mismo plano vertical que el resto de las maestras del paño.

## 2. Condiciones de seguridad en el trabajo

### RPG- 8 Tendido de yeso en paredes

Los locales de trabajo deberán estar iluminados adecuadamente.

Las plataformas que ofrezcan peligro de caída desde más de 2 m, estarán protegidas por barandilla y rodapié. Cuando las plataformas sean móviles se emplearán dispositivos de seguridad que eviten su desplazamiento.

Se cumplirán, además todas las disposiciones generales que sean de aplicación de la Ordenanza General de Seguridad e Higiene en el Trabajo.

Las especificaciones RPG-9, RPG-10, RPG-11, RPG-12, RPG-13 y RPG-14, tendrán iguales condiciones de seguridad en el trabajo que RPG-8.



# Guarnecidos y enlucidos



1974

Wall and ceiling finished with gypsum. Control

## 1. Materiales de origen industrial

Los materiales de origen industrial deberán cumplir las condiciones funcionales y de calidad fijadas en la NTE, en el Pliego General de Condiciones para la Recepción de Yesos y Escayolas, así como las correspondientes normas y disposiciones vigentes, relativas a fabricación y control industrial o en su defecto, las normas UNE que se indican:

### Especificación

RPG-1 Yeso Y-12  
RPG-2 Yeso Y-20  
RPG-3 Yeso Y-25 F  
RPG-4 Guardavivos

### Normas UNE

UNE 7050  
UNE 7050  
UNE 7050  
UNE 37501 y 71033

Cuando el material llegue a obra con Certificado de Origen Industrial que acredite el cumplimiento de dichas condiciones, normas y disposiciones, su recepción se realizará comprobando únicamente sus características aparentes.

## 2. Control de la ejecución

### Especificación

#### RPG-5 Pasta de Yeso Y-12

### Controles a realizar

Tipo de yeso

### Número de controles

Uno cada 200 m<sup>2</sup> de superficie revestida

### Condición de no aceptación automática

No se utiliza el yeso especificado

Temperatura del agua de amasado

Uno cada 200 m<sup>2</sup> de superficie revestida

Temperatura inferior a 5° C

Cantidad de agua de amasado por cada 25 kilogramos de yeso

Uno cada 200 m<sup>2</sup> de superficie revestida

Inferior a 17 litros o superior a 18

#### RPG-6 Pasta de Yeso Y-20

Tipo de yeso

Uno cada 200 m<sup>2</sup> de superficie revestida

No se utiliza el yeso especificado

Temperatura del agua de amasado

Uno cada 200 m<sup>2</sup> de superficie revestida

Temperatura inferior a 5° C

Cantidad de agua de amasado por cada 25 kilogramos de yeso

Uno cada 200 m<sup>2</sup> de superficie revestida

Inferior a 17 litros o superior a 18

#### RPG-7 Pasta de Yeso Y-25 F

Tipo de yeso

Uno cada 200 m<sup>2</sup> de superficie revestida

No se utiliza el yeso especificado

Temperatura del agua de amasado

Uno cada 200 m<sup>2</sup> de superficie revestida

Temperatura inferior a 5° C

Cantidad de agua de amasado por cada 25 kilogramos de yeso

Uno cada 200 m<sup>2</sup> de superficie revestida

Inferior a 19,5 litros o superior a 20,5



| <b>Especificación</b>                   | <b>Controles a realizar</b>    | <b>Número de controles</b>  | <b>Condición de no aceptación automática</b>  |
|---|--------------------------------|-----------------------------|---|
| <b>RPG-8 Tendido de yeso en paredes</b> | Condiciones previas al tendido | Uno cada 200 m <sup>2</sup> | No se ha terminado la cubierta o realizado tres forjados por encima del local a revestir<br>En el local a revestir:<br>No están terminados los muros exteriores. No se han recibido los cercos de puertas y ventanas. No se han repasado las paredes. La superficie a revestir no está limpia y/o ligeramente humedecida<br>La temperatura es inferior a 5° C |
|   | Pasta de yeso empleada         | Uno cada 200 m <sup>2</sup> | No se utiliza la pasta especificada y/o se añade agua posteriormente a su amasado   |
|   | Ejecución de maestras          | Uno cada 200 m <sup>2</sup> | No se han realizado maestras verticales en rincones, guarniciones de huecos y esquinas. Las de esquina no llevan guardavivos<br>Las maestras de un mismo paño están separadas más de 3 m. Sus caras vistas no están contenidas en un mismo plano vertical. El plano que definen está separado de la pared menos de 10 mm o más de 20 mm                       |
|   | Repaso con yeso tamizado       | Uno cada 200 m <sup>2</sup> | No se ha utilizado yeso tamizado para el último repaso  |
|   | Planeidad del tendido          | Uno cada 200 m <sup>2</sup> | Presencia de coqueras<br>Variaciones superiores a 3 mm con regla de 1 m<br>Variaciones superiores a 15 mm en toda la longitud o altura del paño   |
|   | Interrupción del tendido       | Uno cada 200 m <sup>2</sup> | No se interrumpe el tendido en las juntas estructurales y/o a nivel del pavimento o rodapié terminado   |
| <b>RPG-9 Tendido de yeso en techos</b>  | Condiciones previas al tendido | Uno cada 100 m <sup>2</sup> | No se ha terminado la cubierta o realizado tres forjados por encima del local a revestir<br>En el local a revestir:<br>No están terminados los muros exteriores. No se han recibido los ganchos de colgar. No se han repasado los techos. La superficie a revestir no está limpia y/o ligeramente humedecida. La temperatura es inferior a 5° C               |
|   | Pasta de yeso empleada         | Uno cada 100 m <sup>2</sup> | No se utiliza la pasta especificada y/o se añade agua posteriormente a su amasado   |
|   | Ejecución de maestras          | Uno cada 100 m <sup>2</sup> | No se han realizado maestras en todo el perímetro del techo<br>Las maestras de un mismo paño están separadas más de 3 m. Sus caras vistas no están contenidas en un mismo plano. El plano que definen está separado del techo menos de 10 mm o más de 20 mm   |
|   | Repaso con yeso tamizado       | Uno cada 100 m <sup>2</sup> | No se ha utilizado yeso tamizado para el último repaso  |
|   | Planeidad del tendido          | Uno cada 100 m <sup>2</sup> | Presencia de coqueras. Variaciones superiores a 3 mm con regla de 1 m<br>Variaciones superiores a 15 mm en toda la longitud o anchura del paño  |
|   | Interrupción del tendido       | Uno cada 100 m <sup>2</sup> | No se interrumpe el tendido en las juntas estructurales   |



# Guarnecidos y enlucidos



1974

Wall and ceiling finished with gypsum. Control

| Especificación                              | Controles a realizar              | Número de controles         | Condición de no aceptación automática   |
|---|-----------------------------------|-----------------------------|---|
| <b>RPG-10 Guarnecido de yeso en paredes</b> | Condiciones previas al guarnecido | Uno cada 200 m <sup>2</sup> | No se ha terminado la cubierta o realizado tres forjados por encima del local a revestir<br>En el local a revestir:<br>No están terminados los muros exteriores. No se han recibido los cercos de puertas y ventanas. No se han repasado las paredes. La superficie a revestir no está limpia y/o ligeramente humedecida<br>La temperatura es inferior a 5° C |
|   | Pasta de yeso empleada            | Uno cada 200 m <sup>2</sup> | No se utiliza la pasta especificada y/o se añade agua posteriormente a su amasado   |
|   | Ejecución de maestras             | Uno cada 200 m <sup>2</sup> | No se han realizado maestras verticales en rincones, guarniciones de huecos y esquinas. Las de esquina no llevan guardavivos<br>Las maestras de un mismo paño están separadas más de 3 m. Sus caras vistas no están contenidas en un mismo plano vertical. El plano que definen está separado de la pared menos de 10 mm o más de 15 mm                       |
|   | Planeidad del guarnecido          | Uno cada 200 m <sup>2</sup> | Variaciones superiores a 3 mm con regla de 1 m<br>Variaciones superiores a 15 mm en toda la longitud y altura del paño  |
|   | Interrupción del guarnecido       | Uno cada 200 m <sup>2</sup> | No se interrumpe el guarnecido en las juntas estructurales y/o a nivel del pavimento o rodapié terminado  |
| <b>RPG-11 Guarnecido de yeso en techos</b>  | Condiciones previas al guarnecido | Uno cada 100 m <sup>2</sup> | No se ha terminado la cubierta o realizado tres forjados por encima del local a revestir<br>En el local a revestir:<br>No están terminados los muros exteriores. No se han recibido los ganchos de colgar. No se han repasado los techos. La superficie a revestir no está limpia y/o ligeramente humedecida<br>La temperatura es inferior a 5° C             |
|   | Pasta de yeso empleada            | Uno cada 100 m <sup>2</sup> | No se utiliza la pasta especificada y/o se añade agua posteriormente a su amasado   |
|   | Ejecución de maestras             | Uno cada 100 m <sup>2</sup> | No se han realizado maestras en todo el perímetro del techo<br>Las maestras de un mismo paño están separadas más de 3 m. Sus caras vistas no están contenidas en un mismo plano. El plano que definen está separado de la pared menos de 10 mm o más de 15 mm   |
|   | Planeidad del guarnecido          | Uno cada 100 m <sup>2</sup> | Variaciones superiores a 3 mm con regla de 1 m<br>Variaciones superiores a 15 mm en toda la longitud o anchura del paño   |
|   | Interrupción del guarnecido       | Uno cada 100 m <sup>2</sup> | No se interrumpe el guarnecido en las juntas estructurales  |

| <b>Especificación</b>                     | <b>Controles a realizar</b>     | <b>Número de controles</b>                                     | <b>Condición de no aceptación automática</b>  |
|---|---------------------------------|--|---|
| <b>RPG-12 Enlucido de yeso en paredes</b> | Condiciones previas al enlucido | Uno cada 200 m <sup>2</sup>                                    | La superficie a revestir no está limpia y/o rayada cuando la base es un guarnecido. La temperatura es inferior a 5° C   |
|   | Pasta de yeso empleada          | Uno cada 200 m <sup>2</sup>                                    | No se utiliza la pasta especificada y/o se añade agua posteriormente a su amasado   |
|   | Espesor del enlucido            | Uno cada 200 m <sup>2</sup>                                    | Espesor inferior a 3 mm o superior a 5mm  |
|   | Planeidad del enlucido          | Uno cada 200 m <sup>2</sup>                                    | Presencia de coqueras<br>Variaciones superiores a 3 mm con regla de 1 m<br>Variaciones superiores a 15 mm en toda la longitud o altura del paño                                   |
|   | Interrupción del enlucido       | Uno cada 200 m <sup>2</sup>                                    | No se interrumpe el enlucido en las juntas estructurales y/o a nivel del rodapié terminado  |
| <b>RPG-13 Enlucido de yeso en techos</b>  | Condiciones previas al enlucido | Uno cada 100 m <sup>2</sup>                                    | La superficie a revestir no está limpia y/o rayada cuando la base es un guarnecido. La temperatura es inferior a 5° C   |
|   | Pasta de yeso empleada          | Uno cada 100 m <sup>2</sup>                                    | No se utiliza la pasta especificada y/o se añade agua posteriormente a su amasado   |
|   | Espesor del enlucido            | Uno cada 100 m <sup>2</sup>                                    | Espesor inferior a 3 mm o superior a 5mm  |
|   | Planeidad del enlucido          | Uno cada 100 m <sup>2</sup>                                    | Presencia de coqueras<br>Variaciones superiores a 3 mm con regla de 1 m<br>Variaciones superiores a 15 mm en toda la longitud o anchura del paño                                  |
|   | Interrupción del enlucido       | Uno cada 100 m <sup>2</sup>                                    | No se interrumpe el enlucido en las juntas estructurales  |
| <b>RPG-14 Guardavivos colocado</b>        | Fijación de guardavivos         | Uno cada 200 m <sup>2</sup> de superficie revestida en paredes | El guardavivos no está áplomado y/o su arista no está enrasada con las caras vistas de las maestras de esquina<br>El extremo inferior del guardavivos no está a nivel del rodapié |

### 3. Criterio de medición

| <b>Especificación</b>                       | <b>Unidad de medición</b> | <b>Forma de medición</b>   |
|---|---------------------------|--|
| <b>RPG- 5 Pasta de Yeso Y-12</b>            | m <sup>3</sup>            | Volumen amasado  |
| <b>RPG- 6 Pasta de Yeso Y-20</b>            | m <sup>3</sup>            | Volumen amasado  |
| <b>RPG- 7 Pasta de Yeso Y-25 F</b>          | m <sup>3</sup>            | Volumen amasado  |
| <b>RPG- 8 Tendido de yeso en paredes</b>    | m <sup>2</sup>            | Superficie ejecutada, con desarrollo de mochetas, descontando huecos |
| <b>RPG- 9 Tendido de yeso en techos</b>     | m <sup>2</sup>            | Superficie ejecutada, con desarrollo de vigas                        |
| <b>RPG-10 Guarnecido de yeso en paredes</b> | m <sup>2</sup>            | Superficie ejecutada, con desarrollo de mochetas, descontando huecos |
| <b>RPG-11 Guarnecido de yeso en techos</b>  | m <sup>2</sup>            | Superficie ejecutada, con desarrollo de vigas                        |
| <b>RPG-12 Enlucido de yeso en paredes</b>   | m <sup>2</sup>            | Superficie ejecutada, con desarrollo de mochetas, descontando huecos |
| <b>RPG-13 Enlucido de yeso en techos</b>    | m <sup>2</sup>            | Superficie ejecutada, con desarrollo de vigas                        |

# Guarnecidos y enlucidos



*Wall and ceiling finished with gypsum. Cost*

## 1. Criterio de valoración

La valoración de cada especificación se obtiene sumando los productos de los precios unitarios, correspondientes a las especificaciones recuadradas que la componen, por sus coeficientes de medición.

En los precios unitarios irán incluidos, además de los conceptos que se expresan en cada caso, la mano de obra directa e indirecta incluso obligaciones sociales y parte proporcional de medios auxiliares.

La valoración dada se referirá a la ejecución material de la unidad completa terminada.

| Especificación                              | Unidad               | Precio unitario | Coficiente de medición |
|---|----------------------|-----------------|------------------------|
| <b>RPG- 5 Pasta de Yeso Y-12</b>            | <b>m<sup>3</sup></b> |                 |                        |
| Incluso amasado.                            | kg                   | RPG - 1         | 850                    |
|   | m <sup>3</sup>       | EFH - 3         | 0,600                  |
| <b>RPG- 6 Pasta de Yeso Y-20</b>            | <b>m<sup>3</sup></b> |                 |                        |
| Incluso amasado.                            | kg                   | RPG - 2         | 850                    |
|   | m <sup>3</sup>       | EFH - 3         | 0,600                  |
| <b>RPG- 7 Pasta de Yeso Y-25 F</b>          | <b>m<sup>3</sup></b> |                 |                        |
| Incluso amasado.                            | kg                   | RPG - 3         | 810                    |
|   | m <sup>3</sup>       | EFH - 3         | 0,650                  |
| <b>RPG- 8 Tendido de yeso en paredes</b>    | <b>m<sup>2</sup></b> |                 |                        |
| Incluso limpieza, y humedecido de la pared  | m <sup>3</sup>       | RPG - 6         | 0,018                  |
| <b>RPG- 9 Tendido de yeso en techos</b>     | <b>m<sup>2</sup></b> |                 |                        |
| Incluso limpieza, y humedecido del techo    | m <sup>3</sup>       | RPG - 6         | 0,020                  |
| <b>RPG-10 Guarnecido de yeso en paredes</b> | <b>m<sup>2</sup></b> |                 |                        |
| Incluso limpieza, y humedecido de la pared  | m <sup>3</sup>       | RPG - 5         | 0,015                  |
| <b>RPG-11 Guarnecido de yeso en techos</b>  | <b>m<sup>2</sup></b> |                 |                        |
| Incluso limpieza, y humedecido del techo    | m <sup>3</sup>       | RPG - 5         | 0,017                  |
| <b>RPG-12 Enlucido de yeso en paredes</b>   | <b>m<sup>2</sup></b> |                 |                        |
|   | m <sup>3</sup>       | RPG - 7         | 0,004                  |
| <b>RPG-13 Enlucido de yeso en techos</b>    | <b>m<sup>2</sup></b> |                 |                        |
|   | m <sup>3</sup>       | RPG - 7         | 0,005                  |
| <b>RPG-14 Guardavivos colocado</b>          | <b>ud</b>            |                 |                        |

## 2. Ejemplo

### RPG-8 Tendido de yeso en paredes

Datos: 1.m<sup>2</sup>

| Unidad         | Precio unitario | Coficiente de medición | Precio unitario | Coficiente de medición |   |  |
|----------------|-----------------|------------------------|-----------------|------------------------|---|--|
| m <sup>2</sup> | RPG-8           | × 0,018                | = 4.500         | × 0,018                | = | 81,00                                  |
|                |                 |                        |                 |                        |   | <b>Total Pts/m<sup>2</sup> = 81,00</b> |



### 1. Criterio de mantenimiento

#### Especificación

#### RPG- 8 Tendido de yeso en paredes

Las especificaciones RPG-9, RPG-10, RPG-11, RPG-12 y RPG-13, tienen los mismos criterios de utilización, mantenimiento y conservación que RPG-8.

#### RPG-14 Guardavivos colocado

Revestimientos de Paramentos

## Guarnecidos y enlucidos

*Wall and ceiling finished with gypsum.  
Maintenance*



Las paredes y techos con revestimiento de yeso no se someterán a humedad relativa habitual superior al 70 % u/o a salpicado frecuente de agua.

No se admitirá la sujeción de elementos pesados en el espesor del revestimiento de yeso, debiendo sujetarse en el soporte del yeso con las limitaciones que incluyen, en cada caso, las normas correspondientes.

Las reparaciones del revestimiento por deterioro u obras realizadas que le afecten, se realizarán con los mismos materiales utilizados en el revestimiento original.

#### Utilización, mantenimiento y conservación

Cuando se aprecie alguna anomalía en el revestimiento de yeso, se levantará la superficie afectada y se estudiará la causa por técnico competente que dictaminará su importancia y en su caso, las reparaciones que deban efectuarse.

Cuando se efectúen reparaciones en los revestimientos de yeso, se revisará el estado de los guardavivos, sustituyendo aquellos que estén deteriorados.